



Asociación de Investigación
Histórica de Vicálvaro
Vicus Albus

PROPUESTA DE INSTALACIÓN DE PLACAS DE SEÑALIZACIÓN DE EDIFICIOS O HECHOS HISTÓRICOS POR EL VICÁLVARO ANTIGUO



El Ayuntamiento de Madrid, en su deseo de mantener viva la historia de la ciudad, coloca unas placas con forma de rombo en los puntos de interés de sus calles. Con estos indicadores se ha marcado una gran cantidad de hitos y de inmuebles que han tenido interés en la prolongada existencia de nuestra capital.

No han llegado, sin embargo, estos rótulos, a marcar la historia que está oculta en las calles de los pueblos que fueron anexionados por Madrid en los años 40 y 50 del siglo pasado. Hasta su anexión a Madrid, en 1951, Vicálvaro era un pueblo castellano con más de 500 años de historia y eso debería ser recogido también para constancia e información a vecinos y visitantes. Concretamente, el documento más antiguo al que hemos podido tener acceso es del año 1352, y se trata de un listado de los pueblos de Madrid que pagaban diezmo a la iglesia, entre los que figura Vicálvaro. Por tanto, la fundación del pueblo es anterior a esa fecha.

A pesar del escaso interés que han tenido los sucesivos gobiernos municipales por conservar el patrimonio histórico del antiguo pueblo, en las calles de Vicálvaro podemos señalar todavía algunos edificios representativos de las distintas épocas de su pasado. También tenemos la constancia de los lugares en los que se situaban otros, hoy, lamentablemente, desaparecidos. Todo ello se circunscribiría a una pequeña zona, el antiguo casco urbano, que comprende unas pocas calles situadas alrededor de la plaza de Vicálvaro.

La Asociación de Investigación Histórica de Vicálvaro Vicus Albus lleva 40 años recogiendo, preservando y estudiando todos los datos que se han podido recopilar sobre la memoria del que hoy es nuestro distrito. Fruto de estos años de trabajo es el actual Museo de Vicálvaro, que almacena y salvaguarda una gran colección de objetos que tienen relación con su historia, así como miles de documentos y escritos sobre la misma. Nuestra biblioteca cuenta con una relación de más de mil títulos en los que se menciona o se hace referencia de alguna manera al pueblo de Vicálvaro. Este conjunto de objetos y documentación es mayor que el que conservan la mayoría de los pueblos que han puesto interés en ello, y no tiene ninguna comparación en ningún otro distrito madrileño, o en lo que fueron los pueblos anexionados a Madrid en los años 40 y 50 del siglo pasado.

Nuestro bagaje y la cantidad de información acumulada nos permiten proponer para que sean señalados como puntos de interés del distrito los puntos que a continuación referiremos. Aunque los límites del antiguo pueblo hasta 1951, se extienden hacia al noreste hasta lo que ahora son la M-30, la Calle Alcalá, y la Calle de la Institución libre de Enseñanza, los edificios históricos estaban en el casco viejo del pueblo o a su alrededor. Algunos de ellos son edificios históricos, otros, simplemente, el lugar donde en su día estuvo un edificio histórico que ahora es ocupado por una edificación moderna.

Por tanto, proponemos la instalación de placas de señalización en los siguientes edificios o lugares históricos de Vicálvaro:

EDIFICIOS CIVILES

A) AYUNTAMIENTO

1. AYUNTAMIENTO

B) DOS ESTACIONES

2. ESTACIÓN DE MZA
3. ESTACIÓN DE LA RISTRA

C) CUATRO FUENTES

4. FUENTE DE SAN PEDRO
5. FUENTE DE SAN JUAN
6. FUENTE DE SAN JORGE
7. FUENTE DE LOS CINCO CAÑOS/LAVADEROS

D) HOSPITAL

8. HOSPITAL DE BENEFICENCIA
9. CASA DEL DOCTOR ANTONIO DE ANDRÉS



- E) DOS CASAS PALACIO
10. CASA PALACIO Y CASA RECREO DEL DUQUE DE SEVILLANO
11. CASA DE LOS MADRID DÁVILA
- 2) EDIFICIOS RELIGIOSOS**
- A) PARROQUIA.
12. PARROQUIA DE SANTA MARÍA DE LA ANTIGUA
- B) TRES ERMITAS Y LA CRUZ DEL HUMILLADERO
13. ERMITA DEL SOCORRO
14. ERMITA DE LA SOLEDAD
15. ERMITA DEL CRISTO DE LA GUÍA
16. CRUZ DEL HUMILLADERO
- C) CEMENTERIO PARROQUIAL
17. CEMENTERIO PARROQUIAL
- C) CONVENTO DE LAS CLARETIANAS
18. CONVENTO DE MADRES CLARETIANAS
- 3) EDIFICIOS MILITARES**
- A) CUARTEL
19. CUARTEL/FÁBRICA DE TEJIDOS
- A) VIVIENDAS DE LOS MANDOS
20. CASA DEL CORONEL
21. RESIDENCIA DE OFICIALES
22. RESIDENCIA DE SUBOFICIALES
- B) DEPÓSITO DE AGUA DEL CUARTEL
23. DEPÓSITO DE AGUA DEL CUARTEL
- C) CENTRO DE EMISORES
24. CENTRO DE EMISORES DEL EJÉRCITO DEL AIRE
- 3) EDIFICIOS PRODUCTIVOS**
- D) FÁBRICA DE PORTLAND VALDERRIVAS
25. FÁBRICA DE CEMENTO DE PORTLAND VALDERRIVAS
- D) CENTROS DE PRODUCCIÓN DE PAN
26. PANIFICADORA DE JULIA HERRERA
27. PANIFICADORA DE LOS FRANCESES
- E) LA TENERÍA
28. LA TENERÍA
- F) MATADEROS
29. MATADERO VIEJO
30. MATADERO NUEVO
- 4) EDIFICIOS CULTURALES**
- G) VIVIENDA DE EDUARDO GARCÍA
31. VIVIENDA DE EDUARDO GARCÍA "EL CHATA DE VICÁLVARO"
- G) CASÓN DE COMEDIAS
32. CASÓN DE COMEDIAS
- H) ESCUELAS VIEJAS
33. ESCUELAS DE LA PLAZA



La esquina superior izquierda del término correspondería con lo que ahora es Ventas. El límite de Vicálvaro se extendía hacia el Sur por el arroyo Abroñigal (actual M30), y al este por la Calle Alcalá. Esas lindes se acercaban luego hacia el pueblo de Vicálvaro por lo que actualmente es la Avenida de la Institución Libre de Enseñanza, en Ciudad Lineal, y por lo que era el camino de Castellón, ahora ocupado por la A-3.



IMAGEN DE VICÁLVARO EN LA ZONA DEL POBLADO DE LAS VENTAS HACIA 1930

Pasado el Arroyo Abroñigal (actual M-30), todo lo que quedaba a la derecha del puente de Ventas, que se ve en primer plano, y de la carretera de Aragón (actual Calle Alcalá) pertenecía al término de Vicálvaro. La casa marcada en rojo señalaba el límite de Vicálvaro, en las Ventas, hacia la izquierda de la fotografía desde esa casa era Canillas, y el frente era Madrid. En 1907, con la absorción por el Ayuntamiento de Madrid del Cementerio de la Almudena y los terrenos colindantes (la zona de La Elipa), el límite de Vicálvaro queda establecido en el nacimiento de la Carretera del Este (actual Avenida de Daroca). El edificio blanco marcado con una flecha azul señala el final del término municipal de Vicálvaro desde entonces hasta su completa anexión a Madrid en 1951.





1. **Ayuntamiento.** El edificio por excelencia de todo pueblo, en Vicálvaro fue también dejado a su ruina y demolido por explosión controlada en 1974. Todo un símbolo de la pérdida de personalidad del antiguo pueblo de Vicálvaro.



2. **Estación de la MZA.** La línea principal de Vicálvaro, que partía de Atocha y llegaba hasta Zaragoza. Fue inaugurada oficialmente (hasta Guadalajara) el 2 de junio de 1859, y los primeros viajeros llegaron a Vicálvaro el 3 de junio.



3. **Estación de la Ristra.** Estación de Vicálvaro del famoso Tren de Arganda (Ferrocarril del Tajuña). En su origen iba desde la estación del Niño Jesús, junto al hospital del mismo nombre, hasta el pueblo de Arganda. Inaugurada en 1886, la línea llegó finalmente a Alocén.





4. Fuente de San Pedro. Su estructura se mantuvo a la vista hasta los años 70, en que terminó de ser sepultada por material de escombros. En 1994, con la ayuda de unos alumnos del colegio Minerva, Vicus Albus la rescató y la restauró. Pero la urbanización y construcción del barrio de Valderrivas han vuelto a enterrarla, y otra vez resulta invisible.



5. Fuente de San Juan. Situada en la calle Barquillo, es otra de las 4 fuentes que menciona Thomas López en su descripción de Vicálvaro de 1785, aunque su pronta desaparición hace que tengamos pocos datos sobre ella.



6. Fuente de San Jorge. Situada también en una de las zonas más declives del pueblo, cercana a la Tenería, es la fuente de menor caudal de las que menciona Thomas López en su descripción de Vicálvaro.





7. **Fuente de los 5 caños.** Una de las fuentes más antiguas del pueblo y la que ha perdurado más tiempo. Desgraciadamente se dejó deteriorar con la llegada a Vicálvaro del agua del Canal de Isabel II, y desapareció a mediados de los años 70. Los lavaderos cubiertos de esta fuente siguieron en uso hasta su desaparición. De hecho, los vecinos del viejo Vicálvaro todavía conocen la zona como la de “los lavaderos”.



8. **Hospital.** Aparece en las Relaciones Topográficas de Felipe II, de 1576. En el Siglo XIX, con la desamortización de Madoz, la parcela es expropiada y se vende en 1888. Se encontraría en la esquina que ahora forman la calle Socorro con la calle Real de Vicálvaro, enfrente de la localización del Bar Madrid.

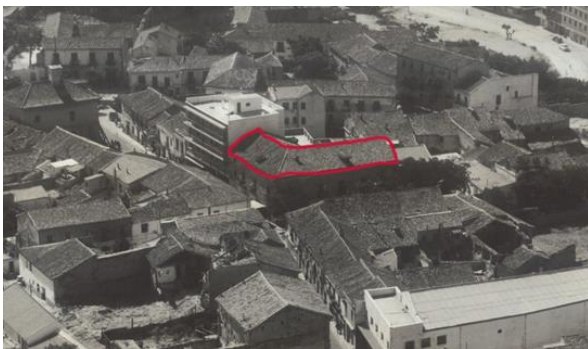

9. **Casa del Doctor D. Antonio de Andrés.** El “médico del pueblo” comenzó a trabajar de médico municipal en 1914 como refuerzo por una epidemia de difteria que afectaba al pueblo. Siguió ejerciendo su profesión en Vicálvaro hasta su muerte, en 1973. Dos años después, por colecta popular, los vecinos sufragaron una estatua con su figura que se instaló en la plaza que actualmente también lleva el nombre de este popular médico.





10. **Palacio-Jardín del Duque del Sevillano.** El más importante de los edificios del pueblo, que albergó al también más importante de los vecinos, que llegó a ser incluso ministro de Hacienda. Estuvo en pie hasta los años 40, al menos, y fue hospital durante la Guerra Civil Española. No se conserva ninguna fotografía a la que hayamos podido tener acceso.

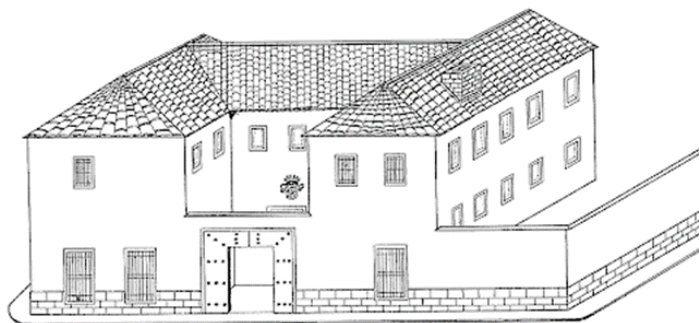

RECONSTRUCCION IDEAL DEL PALACIO DE LA DUQUESA
(Calle Nueva)

11. **Casa de los Madrid-Dávila.** Muy cerca de la plaza estaba la casa señorial de una de las familias históricas del pueblo. También ha sido derruida para construir viviendas, aunque esta vez, los técnicos del Ayuntamiento de Madrid consideraron que había que salvar la reja que hacía de entrada, que se ha puesto como puerta de acceso a la finca.



12. **Parroquia de Santa María de la Antigua.** El primer documento que tenemos sobre la Iglesia de Vicálvaro data del 18 de marzo de 1427, cuando el arzobispo de Toledo, Juan Martínez de Contreras, ordenó la inspección de las iglesias anejas en su jurisdicción. En el mes de junio de 1621 concluyeron las obras principales de la reforma que le dio el aspecto actual, comenzada en 1592.





13. **Ermita del Socorro.** Muy cercana a la plaza, en la calle del mismo nombre, también fue abandonada y finalmente derruida en la década de los 50 del siglo XX.

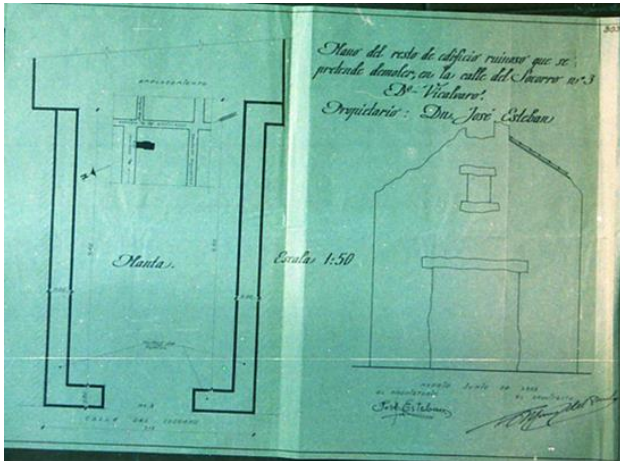

14. **Ermita de la Soledad.** Construida a finales de 1680, es la única ermita de Vicálvaro que queda en pie. Fue restaurada por la Asociación Vicus Albus en 1985 y en 2002 se integró en el cementerio, para dificultar su acceso desde la calle y evitar su deterioro.



15. **Ermita del Cristo de la Guía.** Estaba situada en la entrada del pueblo viniendo desde Madrid, y data al menos de 1677. Se llamó también Ermita del Humilladero y fue demolida en 1925 por su estado de ruina. No hemos podido localizar ninguna imagen, pero sí planos con indicación de su localización.





16. **Cruz del Humilladero.** Situada originalmente junto a la Ermita del Cristo de la Guía, su nombre se debe porque, al estar en la entrada principal del pueblo, era donde la gente hacía la reverencia a Cristo al terminar el camino. Destruída la ermita en los años 20, la cruz fue rescatada en los años 50 por Dolores González Hevia, y colocada junto a la actual Iglesia del Santo Cristo de la Guía, lejos de su ubicación original. La cruz que la remata también es un añadido hecho en su nueva localización.



17. **Cementerio parroquial.** Es el Cementerio más antiguo de Madrid que todavía está en uso, junto al de San Isidro, que comenzó a funcionar solo 3 años antes. El primer enterramiento en el Cementerio de Vicálvaro, situado junto a la ermita de la Soledad, se realizó el 4 de febrero de 1814, siendo entonces un cementerio ventilado, es decir, sin valla que lo delimitara.



18. **Convento de las Claretianas.** Desde 1921 hasta 1936 hubo en Vicálvaro un convento de claretianas, con un amplio huerto y con un colegio femenino. La congregación del Padre Claret compró una casa y su finca a principios de siglo en la actual Calle Cruz del Carnero y, dirigidas por la Madre General Mercedes Anglés. El arco de acceso estuvo en pie hasta los años 90.

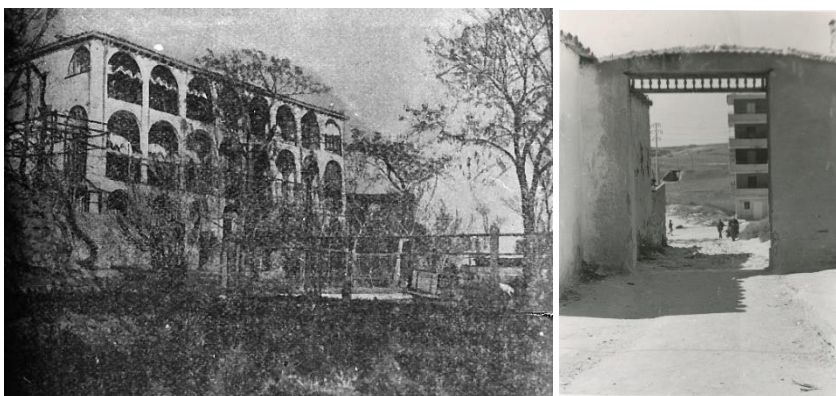



19. **Fábrica de Tejidos/Cuartel/Universidad.** Edificio construido en 1753 como Real Fábrica de Paños en sustitución de la de San Fernando, fue transformada en cuartel en la segunda mitad del siglo XVII. En 1844 albergó las primeras unidades de la Guardia Civil. Posteriormente fue el acuartelamiento de diferentes unidades de caballería y artillería hasta que, desde mediados de los 90, se ha convertido en un campus universitario.



20. **Casa del Coronel.** Al mando de la unidad de artillería del cuartel de Vicálvaro siempre ha estado un coronel. Este chalet con jardín servía de vivienda a dicho mando. En los 90 se planteó ubicar en el edificio el Museo de Vicálvaro, con fondos de la Asociación Vicus Albus. El proyecto fue abandonado y hoy es la Oficina de Vicálvaro de la Agencia Municipal para el Empleo.



21. **Residencia de oficiales.** Los oficiales del cuartel fueron alojados en este edificio que se construyó enfrente de la casa del coronel. En él se alojaban junto con sus familias. Al perder su uso el cuartel para pasar a ser Universidad, esta residencia cambió su uso y, conservando su estructura, se convirtió en un centro de mayores, función que sigue teniendo en la actualidad.

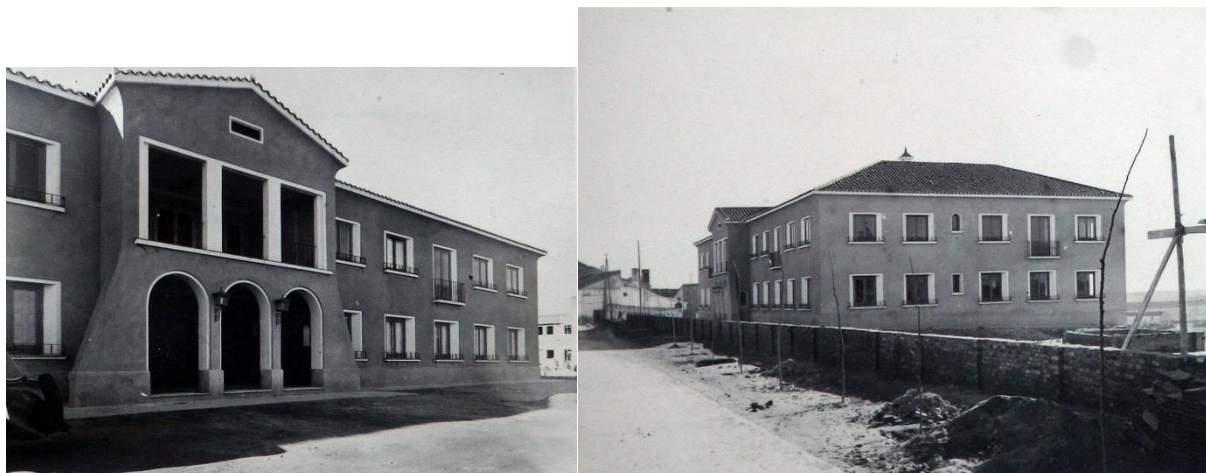



22. **Residencia de Suboficiales.** Al lado del edificio anterior se levantó otro en el que dormían todos los mandos del cuartel de grado inferior a teniente. Dado que su número es mucho mayor, aquí no estaban acompañados de las familias, aunque las condiciones de alojamiento eran mejores que las del resto de la tropa. Se encontraba a continuación del anterior, justo donde se unen la Avenida de Daroca y la Calle Camino Viejo de Vicálvaro.



23. **Depósito de agua del cuartel.** Para el abastecimiento de agua del cuartel, el 6 de octubre de 1909 se aprobó la construcción de un gran depósito con bomba, en su proximidad, lo que le convirtió en el primer edificio de Vicálvaro con agua corriente. Será una de las estructuras más destacadas del pueblo durante mucho tiempo. En algunos momentos de escasez se permitió al pueblo el uso de esta agua.



24. **Centro de emisores del Ejército del Aire.** En 1946, con material militar alemán, se construye en las afueras del pueblo el Centro Emisor NL5, que luego se denominará Centro de Emisores del Ejército del Aire. Durante muchos años es el conjunto que saluda a los visitantes que vienen desde Madrid a Vicálvaro por la Avenida de Daroca (entonces Carretera del Este). En la actualidad ha sido adquirido por la Fábrica Nacional de Moneda y Timbre para instalar en esa parcela la nueva imprenta de billetes. La gran pancarta de piedra que tenía en la entrada con el nombre fue recuperada y se conserva en el Museo de Vicálvaro.





25. **Fábrica de cemento Portland Valderrivas.** La principal factoría de Vicálvaro y una de las que le ha dado más renombre a nivel mundial, estuvo en el municipio desde 1923 hasta 1999. Desgraciadamente ninguno de sus edificios se ha salvado, ni tan siquiera una de sus chimeneas, como homenaje a esa historia industrial del siglo XX.



26. **Panificadora de Julia Herrera.** Hubo en Vicálvaro una gran tradición en la fabricación de pan, siendo de los pueblos que abastecían del mismo a la ciudad de Madrid. La más importante estaba junto a la plaza del pueblo, y ha pervivido hasta hace poco. En la actualidad está a punto de ser demolida para construir un edificio de viviendas.



27. **Panificadora de los franceses.** Otra de las fábricas y puntos de venta de pan fue esta tienda situada a la espalda del Ayuntamiento. A finales del siglo XIX, durante un tiempo, fue propiedad de una familia emigrada a Vicálvaro desde Francia, de la que toma su denominación. Luego el local fue adquirido por Joaquín Barral.





28. **Tenería, o fábrica de curtidos.** Situada en la zona baja del pueblo, a las afueras, y a la orilla del riachuelo, tuvo bastante fama hasta el siglo XIX. Fernando VII, en el año 1825, le concedió la medalla de oro por los curtidos de becerrillo que hacían.



29. **Matadero Viejo.** En Vicálvaro siempre ha habido una abundante ganadería, especialmente ovina y bovina. Ya en 1498 hay constancia de que un toro de Bernardino de Lara, de Vicálvaro, fue llevado a las fiestas de Madrid por la llegada de la Princesa (Juana, hija de los Reyes Católicos).

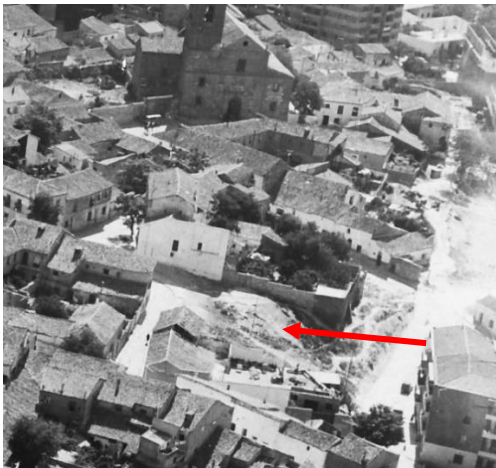

30. **Matadero Nuevo.** No disponemos de imágenes del matadero ubicado en las afueras del pueblo, pero sí el proyecto con los planos originales que se hicieron en febrero de 1924.





31. **Vivienda de Eduardo García "El Chato de Vicálvaro".** El 25 de septiembre de 1925 Eduardo García, conocido como "El Chato de Vicálvaro" ganó el concurso de cante flamenco organizado por el bar Niza en el teatro Victoria, de Madrid. Dará comienzo una trayectoria profesional que le hará conocido en todo el país y que compagina con su trabajo en las canteras de Tilly, de Vicálvaro. Hay varias grabaciones de su arte en discos de pizarra, algunos de los cuales se conservan en el Museo de Vicálvaro.



32. **Casón de Comedias.** En Vicálvaro siempre ha habido una gran afición al teatro, existiendo constancia de contrato de compañías para que realizaran sus representaciones ya desde 1632. En 1878, Jackson Veyán, que ejercía como telegrafista en el cuartel, fundó en Vicálvaro el Teatro "Liceo Romera". Desconocemos la ubicación de este teatro, aunque es muy probable que fuera el mismo local que seguía funcionando a mediados del siglo XX como Casón de Comedias.



33. **Escuelas de la plaza.** Como en todos los pueblos, las escuelas son de los edificios más importantes. En Vicálvaro la escuela de niñas se ubicaba en la plaza, junto al Ayuntamiento, y su proyecto y planos originales, de 1866, se conservan en el archivo de nuestra asociación.

